Gilbert Lavrat (*„commandant Georges"*)

Laut der in Roger Chastaings Buch (S.84 ff.) abgedruckten, von Louis Calay erstellten Gliederung des Kommandos und der Kompanien des Untersektors D von Haute-Vienne war Gilbert Lavrat (*„commandant Georges"*) der Kommandeur und Calay (*„commandant Frédo"*) selbst dessen Stellvertreter. Zu diesem Führungskader gehörten auch Roger Chastaing (*„ capitaine René"*) und Marie-Thérèse Palan (*„Thérèse"*) als *‚agent de liason'*.

Zunächst ein Bild von Lavrat, dem Buch von Laraudie entnommen:

Gilbert Lavrat

~ ~ ~ ~ ~

aus: **Xavier LAROUDIE *„Un seul châtiment pour les traîtres"*** - Haute-Vienne 1944,
Epuration et libération sous la douleur, Geste édition/histoire, 2016, S. 99 ff.

[…] Doch wer ist dieser „Commandant Georges" (Gilbert Lavrat), der, wie es das Dokument auf der vorigen Seite ausweist, eindeutig mit dem Kommando der FTPF von Haute-Vienne verbunden ist?

„Georges", der Mann der Partei

Gilbert Lavrat wurde am 17. Februar 1920 in Fleury-les-Aubrais *[ein Teil von Orléans]* geboren. Nach dem desaströsen Feldzug von 1940 wurde er in Lyon im Depot der bespannten Artillerie No.14 am 31. August demobilisiert, um beinahe unmittelbar in den Verband No.9 der *Chantiers de la jeunesse* eingegliedert zu werden, wo er bis zum Februar 1941 verblieb. Danach scheint er nach Orléans gegangen zu sein, wo er bis zum November 1942 Angestellter bei der SNCF *[Franz. Staatsbahnen]* war, um dann nach Lyon zurückzukehren, wo er bis zum 28. Februar 1943 in Oullens bei der Firma Martin-Moulet als Schlosser beschäftigt war.

Zu jenem Zeitpunkt trat er der Résistance bei, der Bewegung *Libération* in Lyon, am 1. März 1943. Er taucht in Haute-Vienne am 14. Mai 1943 in Cussac auf, dann im Wald von Rochechouart, wo er zunächst „Raymond" genannt wird. Dort trifft er auch Jean Sandlarz, einen anderen „Raymond".

Er versammelt im Wald von Chambaud - nahe Lesterps in der Charente - die FTP-Gruppe „Henri Lagrange" um sich.[1] Ein erstes Mal zeichnet er sich bei einem Handstreich in Saint-Sulpice-Laurière aus, wo er sich der Bahnanlage bemächtigt und auch gleich noch der Lohngelder der Eisenbahner, die er mitgehen läßt.[2]

Im September 1943 befindet er sich im Lager von Lauge, im Wald von Saint-Léger-la-Montagne. Er wird dann zum Verantwortlichen des Untersektors D ernannt, einem von vieren, die später das 4. Regiment FFI unter dem Befehl des Oberst Guingouin bilden. […]

Der Bahnhof von Saint-Sulpice-Laurière an der Strecke Limoges - Châteauroux, Ort des großen Coups von Lavrat.

Eine solch bedeutsame Ernennung kann nicht ohne die Unterstützung des regionalen „polo"[3] geschehen, Fernand Bricout alias „Gustave".

Fernand Bricout (1910 - 1971)
(Abbildung aus dem Buch von Laroudie entnommen)

1 Die Kommunisten hatten anfangs die Gewohnheit, ihre Gruppen nach den Namen ihrer für die Sache gefallenen Kämpfer zu benennen. Henri Lagrange starb in der Haft im Februar 1943 in Saint-Etienne.

2 1.185.000 Francs nach Georges Guingouin in *Vier Jahre Kampf auf dem Boden des Limousin*, S. 127. *„Der Betrag ist ein nettes Sümmchen, seine Kameraden von der Eisenbahn werden es ihm gedankt haben!"* schreibt Laroudier dazu in einer Anmerkung auf S.99 seines Buches..

3 Politischer Kommissar, genannt „le polo" innerhalb der Kommunistischen Partei [Frankreichs].

Politische Hinrichtungen

In der Epoche, die uns interessiert, ist die Position der FTPF und der PC *[parti communiste]*, was Störenfriede anbelangt, ziemlich klar. Die Kantone, die ihr in politischer Hinsicht traditionell nicht gewogen sind, werden für sie, nach Abzug einer deutschen Garnison, zur leichten Beute. Sie erobern diese und regieren, als ob sie die Herren wären. Es entsteht eine Atmosphäre, die von einem Zeugen so geschildert wird: *„Wir haben im Dorat Angst vor zwei Dingen: den Deutschen und den Maquisards!"* Dann verkettet sich alles. Was macht's schon, er war ein „collabo"! *[Kollaborateur]* Und wie in Falle der Eheleute Riffaud, wenn man sie zu „Milizionären" erklären muß, sollte dies kein Hindernis sein! Das ist die Gerechtigkeit, bei der die gute Absicht der augenblicklichen Herren Vorrang hat. Und dann jene Einwohner des Dorat, massiv als Klassenfeinde eingeschätzt, müssen sie nicht bestraft werden? Eine Liste von mehr als 60 Namen von zu beseitigenden Bewohnern des Dorat wird anfangs von Vertretern der örtlichen PC aufgestellt.

Die Kommunisten hatte eine sehr viel breitere Auslegung des Begriffs vom Verrat, da sie gelegentlich zu den sogenannten „antinationalen" Bewegungen die ‚Légion français des combattantes et des volontaires de la Révolution' zählten, die, wie man weiß, im Grunde frühere Teilnehmer der beiden Kriege umfassten. Die folgende Aussage eines militanten Kommunisten des Dorat trägt den Gedanken vor, daß Mitglied der LFC zu sein den Tod verdient habe:

„Feu Rougier folgte Fourest als Präsident de Légion française des Combattantes au Dorat. Es ist mir unmöglich, Einzelheiten zu seiner Tätigkeit für diese Organisation anzugeben. Daher kann ich nicht sagen, ob er irrtümlich oder nicht exekutiert wurde,."

Noch einmal: keinerlei Tätigkeit, die mit der Mitgliedschaft in dieser Organisation verbunden war, verdiente die Todesstrafe, wie die Justiz der Libération sie verhängte. Es sei daran erinnert, daß gegen Rougier und de Fourest nichts, auch keine persönliche Anklage vorgebracht werden konnte. Der eine wie der andere haben das Recht, den Titel „gefallen für Frankreich" zu erhalten.

Indessen sind auch die Gaullisten nicht untätig, und ein Artikel im Journal *Défense de la France* vom 25. Februar 1944 fordert in sehr deutlichen Worten zum Mord auf:

„Die Pflicht zu töten ist klar: man muß töten... Die Verräter töten, den, der denunziert hat, den, der dem Feind geholfen hat... Die Milizionäre töten, sie ausrotten... Sie wie tollwütige Hunde an den Straßenecken erschlagen.. Sie an den Straßenlaternen aufhängen.. Sie zertreten, so wie man Ungeziefer zertritt... Töten ohne Leidenschaft und ohne Hass..." (Faksimile dieses Aufrufs rechts abgebildet)

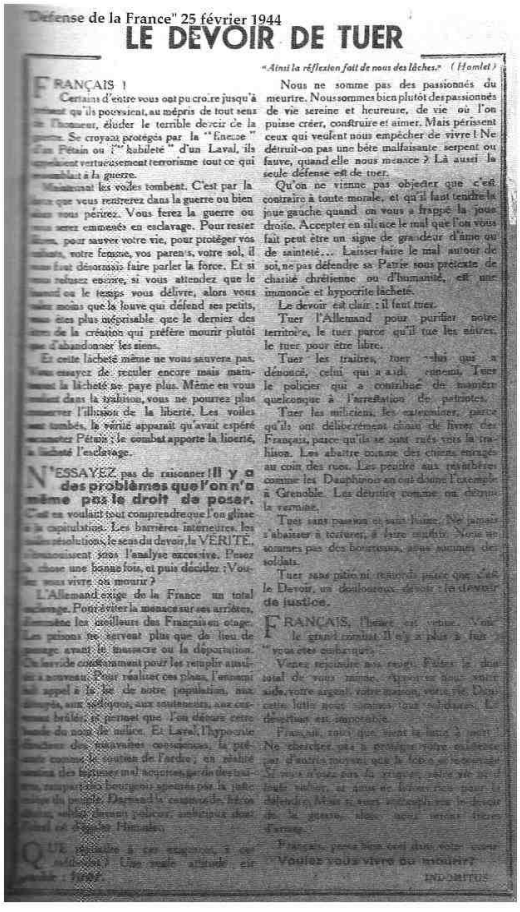

"Défense de la France" 25 février 1944

LE DEVOIR DE TUER

"Ainsi la réflexion fait de nous des lâches." (Hamlet)

FRANÇAIS !

Certains d'entre vous ont pu croire jusqu'à présent qu'ils pouvaient, au mépris de tout sens de l'honneur, éluder le terrible devoir de la guerre. Se croyant protégés par la "finesse" d'un Pétain ou l'"habileté" d'un Laval, ils approuvaient vertueusement terrorisme tout ce qui ressemblait à la guerre.

Maintenant les voiles tombent. C'est par la force que vous rentrerez dans la guerre ou bien alors vous périrez. Vous ferez la guerre ou vous serez emmenés en esclavage. Pour rester libres, pour sauver votre vie, pour protéger vos enfants, votre femme, vos parents, votre sol, il vous faut désormais faire parler la force. Et si vous refusez encore, si vous attendez que le hasard ou le temps vous délivre, alors vous valez moins que la louve qui défend ses petits, vous êtes plus méprisable que le dernier des fils de la création qui préfère mourir plutôt que d'abandonner les siens.

Et cette lâcheté même ne vous sauvera pas. Vous essayez de reculer encore mais maintenant la lâcheté ne paye plus. Même en vous vautrant dans la traîtrise, vous ne pourrez plus conserver l'illusion de la liberté. Les voiles sont tombés, la vérité apparaît qu'avait espéré vaincre Pétain : le combat apporte la liberté, la lâcheté l'esclavage.

N'ESSAYEZ pas de raisonner ! Il y a des problèmes que l'on n'a même pas le droit de poser.

C'est en voulant tout comprendre que l'on glisse à la capitulation. Les barrières intérieures, les vaines absolutions, le sens du devoir, la VÉRITÉ, disparaissent sous l'analyse excessive. Poser une chose une bonne fois, et puis décider : Vous ou nous vivre ou mourir ?

L'Allemand exige de la France un total esclavage. Pour éviter la menace sur ses arrières, il extermine les meilleurs des Français en otage. Les prisons ne servent plus que de lieu de passage avant la mitrailleuse ou la déportation. On brûle constamment pour les remplir aussitôt à nouveau. Pour réaliser ces plans, l'ennemi fait appel à la lie de notre population, aux dégénérés, aux soiffards, aux cerveaux brûlés, et permet que l'on détourne cette haine du nom de justice. Et Laval, l'hypocrite fléchisseur des consciences, le pitoyable comédien de l'ordre, en établit même des lois où nous voyons, par de tortueux paragraphes, la haine pour la patrie devenir le premier des devoirs. Devant la cynique hâte de ces policiers sadiques dont Pétain est le chef Honteux.

Qu'attendez-vous encore ? Une seule attitude est possible : fuir.

Nous ne sommes pas des passionnés du meurtre. Nous sommes bien plutôt des passionnés de vie sereine et heureuse, de vie où l'on puisse créer, construire et aimer. Mais périssent ceux qui veulent nous empêcher de vivre ! Ne détruit-on pas une bête malfaisante, serpent ou fauve, quand elle nous menace ? Là aussi la seule défense est de tuer.

Qu'on ne vienne pas objecter que c'est contraire à toute morale, et qu'il faut tendre la joue gauche quand on vous a frappé la joue droite. Accepter en silence le mal que l'on vous fait peut être un signe de grandeur d'âme ou de sainteté... Laisser faire le mal autour de soi, ne pas défendre sa Patrie sous prétexte de charité chrétienne ou d'humanité, est une immonde et hypocrite lâcheté.

Le devoir est clair : il faut tuer.

Tuer l'Allemand pour purifier notre territoire, le tuer parce qu'il tue les nôtres, le tuer pour être libre.

Tuer les traîtres, tuer celui qui a dénoncé, celui qui a aidé, consenti. Tuer le policier qui a contribué de manière quelconque à l'arrestation de patriotes.

Tuer les miliciens, les collaborateurs, parce qu'ils ont délibérément choisi de livrer des Français, parce qu'ils se sont mis vis à vis la trahison. Les abattre comme des chiens enragés au coin des rues. Les pendre aux réverbères, comme les Dauphinois en ont donné l'exemple à Grenoble. Les détruire comme on détruit la vermine.

Tuer sans pitié ni remords, sachant que c'est le Devoir, un douloureux devoir, le devoir de justice.

FRANÇAIS, l'heure est venue. Voici le grand combat. Il n'y a plus à fuir : vous êtes entraînés.

Vaincre ou mourir

Vaincre ou mourir

Vaincre ou mourir

„Am 22. Juli 1944, gegen 13 Uhr, als ich mich auf der Straße von Magnac-Laval nach Le Dorat befand und zu meinem Garten ging, wurde ich von zwei mit Maschinenpistolen bewaffneten Maquisards verhaftet, einer davon ein Offizier. ‚Ich mußte in den Wagen von Monsieur Pimpin (Fleischerwagen) einsteigen und wurde zum Kirchplatz von Dorat mitgenommen. Von dort wurde ich zur Moulin-de-la-Vallée gebracht...Ich befand mich dort mit Monsieur Rougier, dem Urkundsbeamten des Friedensrichters des Kantons Dorat, den ich als Angestellten der Bürgermeisterei für die Ausgabe der Lebensmittelkarten kannte. Ich weiß keinerlei Grund, warum man ihn verhaftet hatte. Nachdem ich von Samstag, dem 22. Juli 1944 und den ganze Sonntag, den 23. in einer Scheune unter Bewachung gewesen war, wurden wir in der Nacht vom 23. auf den 24. gegen ein Uhr morgens geweckt. Man hat uns einen nach dem anderen gerufen, und als die Reihe an mich kam, erklärte ich dem Kommandanten Georges (Kampfname), der aus Limoges gekommen war, meine persönliche Lage als „Résistant": meine Tochter befinde sich zur Zeit in Italien in der französischen Armee des Generals Juin als Krankenpflegerin. Als ich in die Küche geschickt wurde, hörte ich die Schüsse der Exekutionen, die im Freien im Dunkeln stattfanden. Ich kenne keine Einzelheiten zu diesen Hinrichtungen, doch habe ich am selben Tag, dem 24. Juli, vom Tod des Monsieur Rougier erfahren. Ich vermute, daß dieser Tod einer persönlichen Rache geschuldet war."

Zur geographischen Orientierung: Karte der Gemeinde Le Dorat nördlich von Bellac.

Man weiß nicht, aus welchen Gründen Rougier und Falgueirettes zum Tode verurteilt worden waren. Man weiß nur, daß letzterer mit Erfolg seine Sache vor dem Kommandanten „Georges" vertreten hat, indem er vorweisen konnte, daß seine Tochter Krankenpflegerin bei General Juin war. Überdies nennt er einige Einzelheiten des schrecklichen Endes der Opfer des „commandant Georges" und seiner Bande: einer nach dem anderen, bei Nacht...

Gilbert Lavrat, Chef des Untersektors D der von Georges Guingouin befehligten FTP[5] war also durchaus der Vollstrecker jener beklagenswerten Säuberungen, ausgeführt im Namen Stalins und organisiert von der kommunistischen Partei *[Frankreichs]*.

In seiner No.9 vom Januar-Februar 1950 kommt das den Kommunisten gewogene Journal *R5* Lavrat in einzigartiger Weise zu Hilfe, indem es gar nicht erst versucht, die Anwesenheit seines Helden bei den Hinrichtungen in der Moulin de la Vallée zu leugnen. Dieses Journal versucht, nur eine einzige der Hinrichtungen zu rechtfertigen, jene des Generals Noël, für die es eindeutig Gilbert Lavrat verantwortlich macht:

„1940: der General Noël verurteilt General de Gaulle zum Tode...
„1944: der General Noël wird in Le Dorat auf Befehl der Résistance hingerichtet...
„1950: der Offizier Gilbert Lavrat, vormaliger Kommandant des Untersektors D,
der diesen Befehl ausgeführt hat, wird vor das Militärgericht in Bordeaux gestellt."

5 Guingouin übernahm am 26. Juni 1944 den Oberbefehl über alle FTP der Haute-Vienne, gemäß seiner eigenen Darstellung in seinem Buch *Quatre ans de lutte sur le sol limousin*, S. 188.